



# ΕΦΗΜΕΡΙΣ ΤΗΣ ΚΥΒΕΡΝΗΣΕΩΣ

## ΤΗΣ ΕΛΛΗΝΙΚΗΣ ΔΗΜΟΚΡΑΤΙΑΣ

ΤΕΥΧΟΣ ΑΝΑΓΚΑΣΤΙΚΩΝ ΑΠΑΛΛΟΤΡΙΩΣΕΩΝ ΚΑΙ ΠΟΛΕΟΔΟΜΙΚΩΝ ΘΕΜΑΤΩΝ

Αρ. Φύλλου 125

17 Απριλίου 2014

### ΠΕΡΙΕΧΟΜΕΝΑ

#### ΑΠΟΦΑΣΕΙΣ

- Έγκριση της υπ' αριθμ. 15/25-2-3014 απόφασης του Δημοτικού Λιμενικού Ταμείου Πάτμου για καθορισμό χώρων που εξομοιώνονται με ζώνη Λιμένα στην περιοχή «Άγια Μαρίνα Λέρου» Νομού Δωδεκανήσου..... 1
- Κατηγοριοποίηση του οικισμού Παλαιόχουνη της Τ.Κ. Παλαιόχουνης της Δ.Ε. Βαλτετσίου του Δήμου Τρίπολης της Περιφερειακής Ενότητας Αρκαδίας..... 2

#### ΑΠΟΦΑΣΕΙΣ

- Αριθμ. 20137 (1)  
Έγκριση της υπ' αριθμ. 15/25-2-3014 απόφασης του Δημοτικού Λιμενικού Ταμείου Πάτμου για καθορισμό χώρων που εξομοιώνονται με ζώνη Λιμένα στην περιοχή «Άγια Μαρίνα Λέρου» Νομού Δωδεκανήσου..

Η ΓΕΝΙΚΗ ΓΡΑΜΜΑΤΕΑΣ  
ΑΠΟΚΕΝΤΡΩΜΕΝΗΣ ΔΙΟΙΚΗΣΗΣ ΑΙΓΑΙΟΥ

Έχοντας υπόψη:

1. Τις διατάξεις του τέταρτου εδαφίου της παραγράφου 2 του άρθρου 1 και της παραγράφου 6 του ίδιου άρθρου του Ν. 2503/97 «Διοίκηση οργάνωση, στελέχωση της Περιφέρειας, ρύθμιση θεμάτων για την τοπική αυτοδιοίκηση και άλλες διατάξεις» (ΦΕΚ 107Α).
2. Τις διατάξεις του άρθρου 28 του Ν. 2971/2001 (ΦΕΚ 285/Α'/19.12.2001) «Αιγιαλός, παραλία και άλλες διατάξεις» και την προσθήκη σε αυτό της παραγράφου 3 κατά το άρθρο 34 του Ν. 4014/2011 (ΦΕΚ 209/Α'/21.9.2011).
3. Τις διατάξεις του Ν. 2932/2001 (ΦΕΚ 145/τ.Α'/27.6.2001) «Ελεύθερη παροχή υπηρεσιών στις θαλάσσιες ενδομεταφορές, σύσταση Γενικής Γραμματείας Λιμένων και Λιμενικής πολιτικής, μετατροπή Λιμενικών Ταμείων σε Α.Ε και άλλες διατάξεις».
4. Τις διατάξεις της αριθμ. 1028241ΠΕ/2792ΠΕ/Β0010/05 (ΦΕΚ 547/τ.Β'/22.4.20-05) κοινή υπουργική απόφαση των Υπουργών Οικονομίας και Οικονομικών - Εμπορικής Ναυτιλίας «Καθορισμός χώρων που εξομοιώνονται με Ζώνη Λιμένα» και ειδικότερα των παρ. 2 και 3 του άρθρου 1 αυτής.

5. Την 1063649/790/Α0006/3-8-2004 απόφαση Υπουργού Οικονομίας και Οικονομικών «Καταγραφή - διοικητική κωδικοποίηση των αρμοδιοτήτων σε θέματα Υπηρεσιών του Υπουργείου Οικονομίας και Οικονομικών που περιέρχονται στους Γενικούς Γραμματείς Περιφερειών»

6. Την 1064129/801/Α0006/5-8-2004 απόφαση του Υφυπουργού Οικονομίας και Οικονομικών (ΦΕΚ 1255/Β) περί «Μεταβίβασης αρμοδιοτήτων καθώς και εξουσίας να υπογράφουν "με εντολή Υφυπουργού" κ.λπ. η οποία τροποποιήθηκε και συμπληρώθηκε με την υπ' αριθμ. 1071473/877/Α0006/9-9-2004 (ΦΕΚ 1429 τ.Β'/17-9-2004 και την 1100776/1253/Α0006/15-12-2004 (ΦΕΚ 1907 τ.Β'/23.12.2004) ομοίως αποφάσεις Υφυπουργού Οικονομίας και Οικονομικών.

7. Τις διατάξεις της παρ. 21 του άρθρου 46 του Ν. 3220/2004 (ΦΕΚ 15/Α'/28.1.2004) «Μέτρα αναπτυξιακής και κοινωνικής πολιτικής - αντικειμενοποίηση του φορολογικού ελέγχου κ.ά. διατάξεις», στις οποίες προβλέπεται ότι από 10-04-2004, αρμοδιότητες του Υπουργού Οικονομίας και Οικονομικών, οι οποίες ανήκαν ή είχαν μεταβιβαστεί στους Νομάρχες μέχρι την έναρξη λειτουργίας των Νομαρχιακών Αυτοδιοικήσεων και αφορούν θέματα των Υπηρεσιών του Υπουργείου Οικονομίας και Οικονομικών, περιέρχονται στον Γενικό Γραμματέα της Περιφέρειας.

8. Τις διατάξεις των άρθρων 6 «Σύσταση», 280 «Αρμοδιότητες Αποκεντρωμένης Διοίκησης» και 283 «Τελικές Ρυθμίσεις» του Ν. 3852/2010 (ΦΕΚ 87/Α/7-6-2010) σχεδίου «ΚΑΛΛΙΚΡΑΤΗΣ».

9. Το Π.Δ. 143/2010 (ΦΕΚ 236/Α'/27-12-2010) «Οργανισμός της Αποκεντρωμένης Διοίκησης Αιγαίου».

10. Το με αριθμ. Δ6Α1022671 ΕΞ 2011/10-2-2011 έγγραφο του Υπουργείου Οικονομικών περί αρμοδιότητας υπογραφής από το Γενικό Γραμματέα της Αποκεντρωμένης Διοίκησης.

11. Την υπ' αριθμ. 4216/04.04.2005 (ΦΕΚ 437/Δ'/26.04.2005) απόφαση του Γενικού Γραμματέα της Περιφέρειας Νοτίου Αιγαίου με θέμα «Επικύρωση έκθεσης καθορισμού ορίων Αιγιαλού και Παραλίας στην παραλιακή περιοχή "Άγια Μαρίνα - Μπούτζι", Δήμου Λέρου, νήσου Λέρου, Νομού Δωδεκανήσου».

12. Την υπ' αριθμ. 22271/5711/14.05.2013 (ΦΕΚ 266/Δ'/28.5.2013) απόφαση του Γενικού Γραμματέα της Αποκεντρωμένης Διοίκησης Αιγαίου με θέμα «Επικύρωση έκθεσης καθορισμού ορίων Αιγιαλού και Παραλίας στην παραλιακή περιοχή "Άγια Μαρίνα - Νερόμυλος", Δήμου Λέρου, νήσου Λέρου, Νομού Δωδεκανήσου».

13. Το τοπογραφικό - βυθομετρικό διάγραμμα σε κλίμακα 1:500 που συντάχθηκε από τον Αγρονόμο Τοπογράφο Μηχανικό Νικόλαο Ζαρκαδούλα και θεωρήθηκε από την Προϊσταμένη του Τμήματος Συγκοινωνιακών Έργων της Δ/σης Τεχνικών Έργων Δωδεκανήσου της Περιφέρειας Νοτίου Αιγαίου Γεωργία Μάργα - Ακρίδη, στο οποίο σημειώνεται το προτεινόμενο όριο των χώρων που εξομοιώνονται με ζώνη λιμένα στην περιοχή Αγίας Μαρίας του Δήμου και Νήσου Λέρου, με συνεχόμενη κλειστή τεθλασμένη πράσινη γραμμή, με τριάντα επτά (37) κορυφές (1, 2, 3, 4, 5, 6, ...36, 37, 1).

14. Την υπ' αριθμ. 173/2013 απόφαση του Δημοτικού Λιμενικού Ταμείου Πάτμου.

15. Το υπ' αριθμ. 8116.2.Φ18/01/2014/14.02.2014 έγγραφο του Υπουργείου Ναυτιλίας και Αιγαίου, με το οποίο γνωστοποιεί ότι δεν έχει αντίρρηση για την εν θέματι εξομοίωση.

16. Την υπ' αριθμ. 15/25.2.2014 απόφαση του Δημοτικού Λιμενικού Ταμείου Πάτμου, με την οποία καθορίστηκαν οι χώροι που εξομοιώνονται με ζώνη λιμένα στην περιοχή «Αγία Μαρίνα» νήσου Λέρου.

17. Το υπ' αριθμ. 109/26.2.2014 έγγραφο του Δημοτικού Λιμενικού Πάτμου, προς το Τμήμα Δημόσιας Περιουσίας και Κρατικών Οχημάτων Ν. Αιγαίου της Αποκεντρωμένης/διοίκησης Αιγαίου, με θέμα «Καθορισμός χώρων που εξομοιώνονται με Ζώνη Λιμένα στην περιοχή «Αγία Μαρίνα Λέρου»».

18. Το υπ' αριθμ. Δ10Β 0001451/1659/1.4.2014 έγγραφο της Δ/σης ΔΙΟ Δημόσιας Περιουσίας, Τμήμα Β' του Υπ. Οικονομικών, με το οποίο γνωστοποιεί ότι δεν έχει αντίρρηση για την εξομοίωση με Χερσαία Ζώνη Λιμένα στην «Αγ. Μαρίνα» Λέρου.

19. Το υπ' αριθμ. 539/3.4.2014 έγγραφο του Δημοτικού Λιμενικού Ταμείου Πάτμου, αποφασίζουμε:

Εγκρίνουμε την υπ' αριθμ. 15/25.2.2014 απόφαση του Δημοτικού Λιμενικού Ταμείου Πάτμου, με την οποία:

Καθορίζει ως όριο του εξομοιούμενου με Ζώνη Λιμένα χώρου στην περιοχή «Αγία Μαρίνα» του Δήμου και νήσου Λέρου, την κλειστή πράσινη τεθλασμένη γραμμή με τριάντα επτά (37) κορυφές (1, 2, 3, 4, 5, 6, ...36, 37, 1) όπως αυτή έχει χαραχθεί επί τοπογραφικού - βυθομετρικού διαγράμματος, σε κλίμακα 1:500, που συντάχθηκε από τον Αγρονόμο - Τοπογράφο Μηχανικό Νικόλαο Ζαρκαδούλα, το οποίο θεωρήθηκε από την Προϊσταμένη του Τμήματος Συγκοινωνιακών Έργων της Διεύθυνσης Τεχνικών Έργων Ν. Δωδεκανήσου της Περιφέρειας Νοτίου Αιγαίου Γεωργία Μάργα - Ακρίδη και αποτελεί αναπόσπαστο τμήμα της παρούσας απόφασης. Οι συντεταγμένες των κορυφών της παρούσας ανωτέρω γραμμής στο Ελληνικό Γεωδαιτικό Σύστημα Αναφοράς του 1987 (ΕΓΣΑ '87) αναγράφονται επί του ανωτέρω τοπογραφικού - βυθομετρικού διαγράμματος.

Στον καθοριζόμενο χώρο δεν περιλαμβάνονται ιδιωτικά κτήματα.

Η απόφαση αυτή μαζί με την απόφαση του φορέα διοίκησης και εκμετάλλευσης του λιμένα και το τοπογραφικό διάγραμμα που τη συνοδεύει, να δημοσιευθούν στην Εφημερίδα της Κυβερνήσεως.

Πειραιάς, 3 Απριλίου 2014

Η Γενική Γραμματέας  
Αποκεντρωμένης Διοίκησης  
ΧΡΙΣΤΙΑΝΑ ΚΑΛΟΓΗΡΟΥ

#### Αριθμ. Απόφασης 15/2014

Καθορισμός χώρων που εξομοιώνονται με ζώνη λιμένα στην περιοχή «Αγία Μαρίνα» Λέρου»

Πάτμος και στο Δημοτικό Κατάστημα, σήμερα την 25η του μηνός Φεβρουαρίου του έτους 2014, ημέρα Τρίτη και ώρα 11:30 π.μ., συνήλθε σε τακτική συνεδρίαση το Διοικητικό Συμβούλιο του Δημοτικού/ Λιμενικού Ταμείου Πάτμου, κατόπιν της υπ' αριθμ. 213/21-02-2014 εγγράφου προσκλήσεως του Προεδρεύοντος Αντιπροέδρου του, που επιδόθηκε σε κάθε ένα των μελών, σύμφωνα με το άρθρο 6 του Κανονισμού για τη διοίκηση, διαχείριση και λειτουργία του ΔΗ.ΛΙ.ΤΑ.Π. και την παράγραφο 4 του άρθρου 67 του Νόμου 3852/2010 (Νέα Αρχιτεκτονική της Αυτοδιοίκησης και της Αποκεντρωμένης Διοίκησης - Πρόγραμμα Καλλικράτης), σύμφωνα με την οποία: Η πρόσκληση δημοσιεύεται στην ιστοσελίδα του δήμου. Η πρόσκληση επιδίδεται ή γνωστοποιείται στους συμβούλους τρεις (3) τουλάχιστον πλήρεις ημέρες πριν από την ημέρα που ορίζεται για τη συνεδρίαση. Αν δεν ορίζεται αντίκλητος ή πρόσφορο μέσο για τη γνωστοποίηση, αρκεί η δημοσίευση της πρόσκλησης στην ιστοσελίδα του δήμου.

Αρχικά διαπιστώθηκε νόμιμη απαρτία, επειδή επί συνόλου δεκαπέντε (15) μελών ευρέθησαν παρόντα τα εννέα (9).

Ακόμη, παρίσταται το αναπληρωματικό μέλος Αντώνιος Γαμπιέρης, ο οποίος δεν υποκαθιστά τακτικό μέλος και μετέχει χωρίς δικαίωμα ψήφου, σύμφωνα με το άρθρο 3 του Κανονισμού για τη διοίκηση, διαχείριση και λειτουργία του ΔΗ.ΛΙ.ΤΑ.Π.

ΠΑΡΟΝΤΕΣ	ΑΠΟΝΤΕΣ
1. Γρύλλης Παντελεήμων, Προεδρεύων Αντιπρόεδρος	1. Ελισσαίου Αθανάσιος, Πρόεδρος, απουσιάζων για προσωπικούς λόγους
2. Βογιατζής Γεώργιος	2. Σπύρου Μπενέτος, Δήμαρχος Λειψών
3. Τσακυριός Αναστάσιος	3. Κόττορος Ευάγγελος, Δήμαρχος Αγαθονησίου
4. Τραμπούλης Γεώργιος	4. Παραδείση Σταυρούλα
5. Κόλιας Μιχαήλ, Δήμαρχος Λέρου (Αναπλ. Μέλος της Γιαννουκά - Κουμπάρου Θεοφανίας)	5. Κανέλλης Ιωάννης
6. Σκλαβούνος Βασίλειος	6. Καρύδης Ιωάννης
7. Μαραβέλιας Αντώνιος (Αναπλ. Μέλος του Μαστροπέτρου Γεώργιου)	Αν και εκλήθησαν νόμιμα και έγκαιρα.
8. Γιαμαίου - Σιφουνιού Γεωργία (Αναπλ. Μέλος της Μαύρου - Στράτα Νομικής)	
9. Πιπέρης Ευάγγελος, Υπολιμενάρχης Πάτμου	

Παρίστανται, επίσης, η Κάππου Αναστασία, Διοικητική Υπάλληλος, για την τήρηση των πρακτικών και ο υπάλληλος του Τμήματος Τεχνικών Υπηρεσιών Καρακατσάνης Γεώργιος, προκειμένου να ενημερώσει το Σώμα για τεχνικά ζητήματα.

Ο Αντιπρόεδρος έδωσε τον λόγο στον Πολιτικό Μηχανικό του ΔΗ.ΛΙ.ΤΑ.Π. Καρακατσάνη Γεώργιο, ο οποίος εισηγήθηκε το 4ο θέμα της ημερησίας διατάξεως και έθεσε υπόψη του Διοικητικού Συμβουλίου:

1) Το άρθρο 28 του Ν. 2971/2001, όπως έχει τροποποιηθεί και ισχύει σύμφωνα με το οποίο: «Ο καθορισμός των χώρων που εξομοιώνονται με ζώνη λιμένα της παραγράφου 4 του άρθρου 2 του Ν. 2575/1998 (ΦΕΚ 23 Α') γίνεται με απόφαση του οικείου φορέα διοίκησης και εκμετάλλευσης λιμένα κατόπιν σύμφωνης γνώμης του Υπουργείου Εμπορικής Ναυτιλίας και του Υπουργείου Οικονομικών. Οι πιο πάνω γνώμες παρέχονται μέσα σε τρεις (3) μήνες από τη λήψη της απόφασης του αρμόδιου φορέα διοίκησης και εκμετάλλευσης λιμένα, αλλά αν η προθεσμία αυτή περάσει άπρακτη, ο καθορισμός των χώρων του προηγούμενου εδαφίου γίνεται και χωρίς τις άνω γνώμες. Με κοινή απόφαση των Υπουργών Εμπορικής Ναυτιλίας και Οικονομικών καθορίζονται οι λεπτομέρειες εφαρμογής της παραγράφου αυτής. Η απόφαση του φορέα διοίκησης και εκμετάλλευσης λιμένα εγκρίνεται από τον Γενικό Γραμματέα της Περιφέρειας.

Η διαδικασία καθορισμού της παραγράφου 1 δεν κωλύεται από την ύπαρξη στους χώρους αυτούς έργων της παραγράφου 1 του άρθρου 14 που έχουν κατασκευασθεί από φορείς του δημόσιου τομέα, όπως αυτός ορίζεται στην παράγραφο 1 του άρθρου 51 του ν. 1892/1990 (Α'101), όπως ισχύει, χωρίς άδεια ή με υπέρβαση αυτής, πριν την ισχύ του ν. 2971/2001.

2) Τις σχετικές διατάξεις της παρ. 4 του άρθρου 2 του Ν. 2575/1998 (ΦΕΚ 23Α/04-02-1998), οι οποίες διέπουν τη χρήση και την εκμετάλλευση από τα οικεία Λιμενικά Ταμεία των χώρων που εξομοιώνονται με ζώνες λιμένων, του άρθρου 3 του Ν. 444/1970 (ΦΕΚ 39Α/16-02-1970).

3) Την υπ' αριθμ. 3511.91/01/98/17-3-1998 Ερμηνευτική Εγκύκλιο του Υ.Ε.Ν., η οποία αφορά τη χρήση και εκμετάλλευση από τα Λ.Τ. των χώρων που εξομοιώνονται με ζώνες λιμένων.

4) Την υπ' αριθμ. 102824π.ε./2729π.ε./Β0010/13-04-2005 (ΦΕΚ 547Β/22-04-2005) Κ.Υ.Α. των Υπουργών Οικονομίας & Οικονομικών και Εμπορικής Ναυτιλίας, με θέμα: «Καθορισμός χώρων που εξομοιώνονται με Ζώνη Λιμένα».

5) Την υπ' αριθμ. 4216/04-04-2005 Απόφαση του Γενικού Γραμματέα της Περιφέρειας Νοτίου Αιγαίου (ΦΕΚ 437Δ/26-04-2005), με θέμα: «Επικύρωση έκθεσης καθορισμού ορίων Αιγαίου και Παραλίας στην παραλιακή περιοχή «Αγία Μαρίνα - Μπρούζι, Δήμου Λέρου, Νήσου Λέρου, Νομού Δωδ/σου».

6) Την υπ' αριθμ. 22271/5711/14-05-2013 απόφαση της Γενικής Γραμματέως της Αποκεντρωμένης Διοίκησης Αιγαίου (ΦΕΚ 266Δ/28-05-2013), με θέμα: «Επικύρωση έκθεσης καθορισμού ορίων Αιγαίου και Παραλίας στην παραλιακή περιοχή «Αγία Μαρίνα - Νερόμυλος», Δήμου Λέρου, Νήσου Λέρου, Νομού Δωδεκανήσου».

7) Το τοπογραφικό - βυθομετρικό διάγραμμα σε κλίμακα 1:500 που συντάχθηκε από τον Αγρονόμο - Τοπογράφο Μηχανικό Νικόλαο Ζαρκαδούλα θεωρήθηκε από την Προϊστάμενη του Τμήματος Συγκοινωνιακών Έργων της Διεύθυνσης Τεχνικών Έργων Δωδεκανήσου της Περιφέρειας Νοτίου Αιγαίου Γεωργία Μάργα - Ακριδής, στο οποίο σημειώνεται το προτεινόμενο όριο των χώρων που εξομοιώνονται με ζώνη λιμένα στην περιοχή Αγίας Μαρίας του Δήμου και Νήσου Λέρου με συνεχόμενη κλειστή τεθλασμένη πράσινη γραμμή, με τριάντα επτά (37) κορυφές (1, 2, 3, 4, 5, 6,...36, 37,1).

11) Την υπ' αριθμ. 173/2013, προηγούμενη Απόφαση του, με θέμα: «Καθορισμός χώρων που εξομοιώνονται με ζώνη λιμένα στην περιοχή «Αγία Μαρίνα» του Δήμου και Νήσου Λέρου».

12) Το υπ' αριθμ. 8/03-01-2014 έγγραφο της Υπηρεσίας μας προς το Υπουργείο Ναυτιλίας και Αιγαίου και την Κτηματική Υπηρεσία Δοίδεκανήσου, με θέμα: «Καθορισμός χώρου που εξομοιώνεται με ζώνη λιμένα στην περιοχή «Αγία Μαρίνα» του Δήμου και νήσου Λέρου».

13) Το υπ' αριθμ. Δ.Κ. 8/24-01-2014 έγγραφο της Κτηματικής Υπηρεσίας Δωδεκανήσου, με θέμα: «Καθορισμός χώρου που εξομοιώνονται με ζώνη λιμένα στη περιοχή «Αγία Μαρίνα» του Δήμου και Νήσου Λέρου, Νομού Δωδεκανήσου», στο οποίο αναφέρονται τα εξής: «Σύμφωνα με το άρθρο 28 του Ν. 2971/2011 και την προσθήκη σε αυτό της παραγράφου 3 κατά το άρθρο 34 του Ν. 4014/2011, δεν έχουμε αντήρηση για τον καθορισμό των χώρων που εξομοιώνονται με ζώνη λιμένα».

14) Το υπ' αριθμ. 8116.2Φ18/01/2014/14-02-2014 έγγραφο του Υπουργείου Ναυτιλίας και Αιγαίου, με θέμα: «Καθορισμός χώρου που εξομοιώνεται με ζώνη λιμένα στην περιοχή «Αγία Μαρίνα» του Δήμου Λέρου», σύμφωνα με το οποίο: «Σε συνέχεια ανωτέρω σχετικών, σας γνωρίζουμε ότι η Υπηρεσία μας δεν έχει αντίρρηση για την εν θέματι εξομοίωση, όπως αυτή περιγράφεται στην ανωτέρω (β) σχετική απόφαση και απεικονίζεται στο τοπογραφικό διάγραμμα που τη συνοδεύει. Παρακαλούμε για την ενημέρωσή σας και τις δικές σας ενέργειες και αποστολή του ΦΕΚ στο οποίο θα δημοσιευθεί η εγκριτική απόφαση της ως άνω εξομοίωσης στην Υπηρεσία μας».

15) Ότι η έκδοση Απόφασης περί καθορισμού χώρων που εξομοιώνονται με ζώνη λιμένα στην περιοχή «Αγία Μαρίνα» της νήσου Λέρου είναι απαραίτητη ώστε να οριοθετηθεί η περιοχή ευθύνης του Δημοτικού Λιμενικού Ταμείου Πάτμου ως φορέα διοίκησης και διαχείρισης του υπάρχοντος λιμένα. Ο προβλήτας Ε/Γ-Ο/Ε σκαφών του ανωτέρω λιμένα κατασκευάστηκε από το (τότε ενιαίο) Λιμενικό Ταμείο Δωδεκανήσου, περί το 1968, πλησίον προϋφιστάμενων κρηπιδωμάτων που ανεγέρθηκαν επί Ιταλοκρατίας, με σκοπό να δώσει να παρέχει την δυνατότητα ελλιμενισμού πλοίων της ακτοπλοΐας, φορτηγών κλπ. Ωστόσο, τα έργα αυτά θεωρούνται έως και σήμερα μη νόμιμα, διότι της κατασκευής τους δεν είχε προηγηθεί ο καθορισμός οριογραμμών αιγαίου και παραλίας, αλλά ούτε και η λήψη όλων των απαιτούμενων αδειοδοτήσεων. Για το λόγο αυτό, από την Υπηρεσία μας έχει κινηθεί η διαδικασία νομιμοποίησής τους, σύμφωνα με τις διατάξεις του Ν. 2971/2001, όπως έχει τροποποιηθεί και ισχύει. Πάντως, μετά την πρόσφατη προσθήκη της παραγράφου 3 στο άρθρο 28 του Ν. 2971/2001 το γεγονός αυτό δεν αποτελεί εμπόδιο για τον καθορισμό των χωρίων που εξομοιώνονται με ζώνη λιμένα στην περιοχή.

16) Την παρ. 1 του άρθρου 5 του Κανονισμού για τη διοίκηση, διαχείριση και λειτουργία του Λιμενικού Ταμείου Πάτμου (ΔΗ.ΛΙ.ΤΑ.Π.), σύμφωνα με την οποία: «Το Διοικητικό Συμβούλιο είναι ανώτατο όργανο του Δημοτικού Λιμενικού Ταμείου Πάτμου. Χάρασσει τις γενικές κατευθύνσεις των δραστηριοτήτων του ταμείου για την εκπλήρωση των σκοπών και αρμοδιοτήτων αυτού και αποφασίζει: για τον κανονισμό εργασιών του, τον ετήσιο προϋπολογισμό και απολογισμό, τον οργανισμό εσωτε-



ρικής υπηρεσίας, για την εκμετάλλευση της κινητής και ακίνητης περιουσίας του, για την κατάρτιση του Τεχνικού Προγράμματος, την έγκριση μελετών, πρακτικών δημοπρασίας, αναθέσεων, προμηθειών, την πρόταση προς ΥΘΥΝΛΛ ορισμού αποφαινομένων οργάνων, συντήρηση και επισκευή υφισταμένων έργων και πραγμάτων, διάθεση πιστώσεων και οτιδήποτε άλλο εμπίπτει στους σκοπούς σύστασης του Δημοτικού Λιμενικού Ταμείου Πάτμου.

Κατόπιν των ανωτέρω, ο Αντιπρόεδρος πρότεινε τη λήψη Απόφασης για τον καθορισμό του χώρου που εξομοιώνεται με ζώνη λιμένα στην περιοχή «Αγία Μαρίνα» του Δήμου και Νήσου Λέρου, όπως αυτός φαίνεται στο από Οκτώβριο 2013 τοπογραφικό - βυθομετρικό διάγραμμα σε κλίμακα 1:500 (το οποίο συντάξε για λογαριασμό της Υπηρεσίας μας ο Αγρονόμος Τοπογράφος Μηχανικός Νικόλαος Ζαρκαδούλας και θεώρησε η Προϊσταμένη του Τμήματος Συγκοινωνιακών Έργων της Δ.Τ.Ε. Δωδεκανήσου της Περιφέρειας Νοτίου Αιγαίου Γεωργία Μάργα - Ακριδίδη) και σημειώνεται με συνεχόμενη πράσινη τεθλασμένη γραμμή με τριάντα επτά (37) κορυφές (1, 2, 3, 4, 5, 6, 36, 37, 1), οι συντεταγμένες των οποίων αναγράφονται επί αυτού.

Στην συνέχεια ο Αντιπρόεδρος κάλεσε τα Μέλη να αποφασίσουν σχετικά.

Το Διοικητικό Συμβούλιο μετά από διαλογική συζήτηση κι αφού έλαβε υπόψη του την εισήγηση του Καρακασάνη Γεώργιου, την πρόταση του Αντιπροέδρου, το άρθρο 28 του Ν. 2971/2001 όπως έχει τροποποιηθεί και ισχύει, τις σχετικές διατάξεις της παρ. 4 του άρθρου 2 του Ν. 2575/1998 (ΦΕΚ 23Α/04-02-1998), την υπ' αριθμ. 3511.91/01/98/17-3-1998 Ερμηνευτική Εγκύκλιο του Υ.Ε.Ν., την υπ' αριθμ. 102824π.ε./2729.π.ε./Β0010/13-04-2005 (ΦΕΚ 547Β/22-04-2005) Κ.Υ.Α. των Υπουργών Οικονομίας και Οικονομικών και Εμπορικής Ναυτιλίας, την υπ' αριθμ. 4216/04-04-2005 Απόφαση του Γενικού Γραμματέα της Περιφέρειας Νοτίου Αιγαίου, την υπ' αριθμ. 22271/5711/14-05-2013 Απόφαση της Γενικής Γραμματέως της Αποκεντρωμένης Διοίκησης Αιγαίου, την υπ' αριθμ. 173/2013 προηγούμενη Απόφασή του, το υπ' αριθμ. 8/03-01-2014 έγγραφό μας, το υπ' αριθμ. Δ.Κ. 8/24-01-2014 έγγραφο της Κτηματικής Υπηρεσίας Δωδεκανήσου, το υπ' αριθμ.

8116.2.Φ18/01 /2014/14-02-2014 έγγραφο του Υπουργείου Ναυτιλίας και Αιγαίου, την αναγκαιότητα του καθορισμού χώρων που εξομοιώνονται με ζώνη λιμένα στην περιοχή «Αγία Μαρίνα» της νήσου Λέρου, το τοπογραφικό - βυθομετρικό διάγραμμα της ανωτέρω περιοχής που συντάξε ο Μελετητής Δημοσίων Έργων Νικόλαος Ζαρκαδούλας και θεώρησε η Προϊσταμένη του Τμήματος Συγκοινωνιακών Έργων της Διεύθυνσης Τεχνικών Έργων Δωδεκανήσου της Περιφέρειας Νοτίου Αιγαίου, το άρθρο 65 του Νόμου 3852/2010 και το άρθρο 5 του Κανονισμού για τη διοίκηση, διαχείριση και λειτουργία του ΔΗ.ΛΙ.Τ.Α.Π., αποφασίζει ομόφωνα:

Καθορίζει ως όριο του εξομοιούμενου με ζώνη λιμένα χώρου στην περιοχή «Αγία Μαρίνα» του Δήμου και νήσου Λέρου την κλειστή πράσινη τεθλασμένη γραμμή με τριάντα επτά (37) κορυφές (1, 2, 3, 4, 5, 6,...36, 37.1), όπως αυτή έχει χαραχθεί επί τοπογραφικού-βυθομετρικού διαγράμματος, σε κλίμακα 1:500, που συντάχθηκε από τον Αγρονόμο - Τοπογράφο Μηχανικό Νικόλαο Ζαρκαδούλα, θεωρήθηκε από την Προϊσταμένη του Τμήματος Συγκοινωνιακών Έργων της Α.Τ.Ε. Δωδεκανήσου της Περιφέρειας Νοτίου Αιγαίου Γεωργία Μάργα - Ακριδίδη και αποτελεί αναπόσπαστο τμήμα της παρούσας Απόφασης. Οι συντεταγμένες των κορυφών της ανωτέρω γραμμής στο Ελληνικό Γεωδαιτικό Σύστημα Αναφοράς του 1987 (ΕΓΣΑ '87) αναγράφονται επί του ανωτέρω τοπογραφικού - βυθομετρικού διαγράμματος. Στον καθορισμένο χώρο δεν περιλαμβάνονται ιδιωτικά κτήματα. Η απόφαση αυτή πήρε αριθμό 15/2014.

Για το σκοπό αυτό συντάχθηκε το πρακτικό αυτό και υπογράφεται ως εξής:

Ο Προεδρεύων

Γρύλλης Παντελεήμων

Τα Μέλη

Βογιατζής Γεώργιος - Τσακυριός Αναστάσιος

Τραμπούλης Γεώργιος - Κόλιας Μιχαήλ

Σκλαβούνος Βασίλειος - Μαραβέλιας Αντώνιος

Γαμαίου - Σιφουνιού Γεωργία - Πιπέρης Ευάγγελος

ΚΟΡΥΦΕΣ ΑΙΓΙΛΙΟΥ (ΦΕΚ 288 Δ/28-5-2013)			ΚΟΡΥΦΕΣ ΑΙΓΙΛΙΟΥ (ΦΕΚ 288 Δ/28-5-2013)		
Α/Α	X	Y	Α/Α	X	Y
1	752554,118	4115902,674	46	752973,355	4115766,078
2	752571,488	4115912,855	47	752974,887	4115776,514
3	752584,298	4115926,048	48	752996,495	4115775,532
4	752604,298	4115926,624	49	752995,801	4115784,912
5	752604,833	4115922,732	50	753048,570	4115787,320
6	752607,119	4115914,218	51	753045,889	4115782,594
7	752614,512	4115906,880	52	753070,933	4115783,871
8	752625,587	4115902,070	53	753071,643	4115788,409
9	752632,839	4115901,470	54	753094,683	4115775,091
10	752635,658	4115899,943	55	753092,286	4115782,156
11	752640,999	4115894,415	56	753098,645	4115784,015
12	752647,437	4115890,920	57	753097,935	4115786,404
13	752655,588	4115887,270	58	753109,369	4115789,836
14	752669,448	4115882,018	59	753109,516	4115789,358
15	752683,779	4115880,099	60	753118,591	4115792,139
16	752704,078	4115875,371	61	753120,488	4115793,038
17	752716,242	4115875,423	62	753119,808	4115794,301
18	752719,077	4115878,829	63	753130,803	4115797,477
19	752726,488	4115884,220	64	753141,828	4115802,697
20	752735,988	4115888,488	65	753170,021	4115811,538
21	752741,220	4115881,873	66	753176,112	4115818,899
22	752756,699	4115880,748	67	753202,079	4115830,085
23	752767,710	4115880,883	68	753209,571	4115827,734
24	752788,621	4115891,154	69	753210,281	4115826,206
25	752794,118	4115892,192	70	753206,497	4115888,716
26	752802,985	4115897,189	71	753196,902	4115811,187
27	752807,371	4115889,385	72	75321,158	4115816,851
28	752798,491	4115884,483	73	753207,282	4115930,403
29	752801,880	4115881,782			
30	752801,804	4115888,004			
ΚΟΡΥΦΕΣ ΠΑΡΑΛΙΑΣ (ΦΕΚ 288 Δ/28-5-2013)			ΚΟΡΥΦΕΣ ΠΑΡΑΛΙΑΣ (ΦΕΚ 437 Δ/28-4-2005)		
Α/Α	X	Y	Α/Α	X	Y
31	752798,212	4115908,029	1	753217,086	4115926,451
32	752799,091	4115895,362	2	753228,768	4115930,601
33	752803,712	4115897,802	3	753228,011	4115929,751
34	752807,549	4115850,305	4	753228,853	4115928,505
35	752812,599	4115846,604	5	753232,052	4115930,278
36	752813,925	4115848,423	6	753245,795	4115933,359
37	752826,682	4115842,756	7	753252,591	4115946,829
38	752819,051	4115846,385	8	753287,985	4115978,482
39	752819,660	4115839,287			
40	752817,642	4115838,878			
41	752850,449	4115814,929			
42	752878,053	4115800,838			
43	752918,719	4115782,370			
44	752940,593	4115773,283			
45	752951,798	4115770,489			

ΚΟΡΥΦΕΣ ΑΙΓΙΛΙΟΥ (ΦΕΚ 437 Δ/28-4-2005)		
Α/Α	X	Y
1	753207,282	4115930,403
2	753227,600	4115937,989
3	753284,084	4115982,401
4	753292,576	4115973,828
5	753308,889	4115987,543
6	753324,429	4116015,964
7	753336,279	4116058,214
8	753333,849	4116103,343
9	753325,877	4116127,726
10	753322,290	4116162,022
11	753322,816	4116172,797
12	753326,146	4116174,613
13	753330,006	4116181,440
14	753333,808	4116193,344
15	753346,215	4116192,264
16	753346,380	4116191,398
17	753365,606	4116158,757
18	753379,819	4116141,184
19	753400,028	4116131,936
20	753452,754	4116128,847
21	753488,052	4116145,157
22	753538,751	4116188,074

ΚΟΡΥΦΕΣ ΕΞΟΥΣΙΟΜΕΝΗΣ ΣΣ/ΝΗΣ ΑΜΕΝΩΣ		
Α/Α	X	Y
1	753207,275	4115930,401
2	753205,115	4115940,435
3	753201,104	4115961,887
4	753198,768	4115968,714
5	753182,934	4115983,939
6	753187,248	4115999,334
7	753144,902	4115928,257
8	753195,373	4115887,099
9	753189,848	4115887,412
10	753199,348	4115891,588
11	753178,473	4115832,881
12	753118,298	4115788,274
13	753090,780	4115780,849
14	753090,848	4115780,074
15	753090,373	4115788,888
16	753091,398	4115785,699
17	753070,889	4115782,687
18	753071,943	4115788,499
19	753084,683	4115778,001
20	753082,385	4115784,158
21	753088,645	4115784,019
22	753087,935	4115788,402
23	753109,380	4115789,859
24	753109,915	4115789,915
25	753118,591	4115789,139
26	753120,498	4115789,038
27	753119,898	4115784,312
28	753130,803	4115787,477
29	753141,828	4115802,687
30	753170,021	4115811,538
31	753176,112	4115818,899
32	753202,079	4115830,085
33	753209,577	4115827,734
34	753210,291	4115878,208
35	753208,487	4115888,718
36	753198,002	4115891,187
37	753211,188	4115918,851

**ΕΘΝΙΚΟ ΤΥΠΟΓΡΑΦΕΙΟ**  
Για τεχνικούς λόγους στο σχεδιάγραμμα,  
έγινε σμίκρυνση, κατά ποσοστό **39%**

Συνοδεύει την υπ' αριθμ. 15  
του Διοικητικού Συμβουλίου  
Λιμενικού Ταμείου Πάτρως, της  
τελείς αναπόσπαστο μέρος.  
Πάτρως, 26-02-5



Η ΕΙ  
—  
Αναστα  
ΜΕ Δ  
Οικον

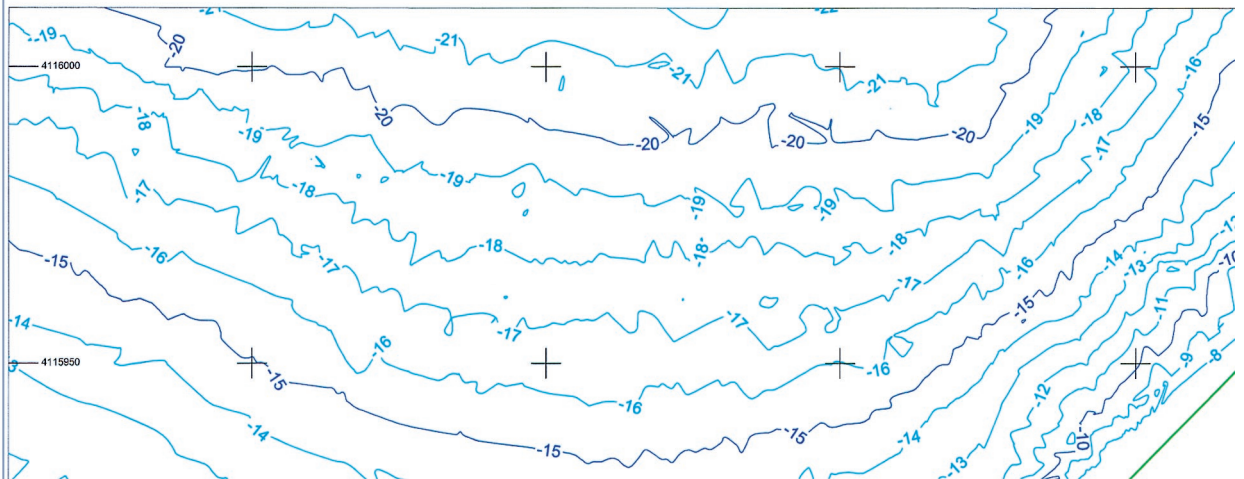

15/2014 Απόφαση  
του του Δημοτικού  
3 της οποίας από  
02-2014  
† Ειδ. Γραμματέας  
ιστορία Καλλιού  
Ε Διοικητικού-  
Δικονομικού

**ΠΙΝΑΚΑΣ ΚΤΗΜΑΤΟΓΡΑΦΗΣ**

ΑΡΙΘΜΟΣ ΙΔΙΟΚΤΗΣΙΑΣ	ΟΝΟΜΑΤΕΠΩΝΥΜΟ	ΑΡΙΘΜΟΣ ΙΔΙΟΚΤΗΣΙΑΣ	ΟΝΟΜΑΤΕΠΩΝΥΜΟ
1	ΚΟΛΙΑ Σ ΜΙΧΑΗΛ	36	ΝΙΚΗΦΟΡΟΥ ΕΡΗΝΗ
2	ΚΟΚΚΙΝΟΣ ΓΕΩΡΓΙΟΣ	37	ΜΑΡΙΤΣΙ
3	ΔΗΜΟΣΙΟ	38	ΦΕΡΜΑΤΣΗ ΔΗΜΗΤΡΑ
		39	ΚΑΠΤΟΓΛΟΥ ΙΩΑΝΝΗΣ
	ΝΤΑΛΑΡΗΣ ΚΩΝΙΝΟΣ	40	ΠΑΠΑΕΥΘΕΡΟΥ ΦΡΟΣΩ
	ΝΤΑΛΑΡΗΣ ΜΑΝΩΛΗΣ	41	ΜΑΡΧΕΤΙΔΟΥ
4	ΚΟΠΤΟΣ ΣΤΑΥΡΟΣ	42	ΜΕΡΜΗΓΚΗΣ ΑΓΓΕΛΟΣ
5	ΚΟΝΤΟΥ ΑΝΝΑ	43	ΜΕΡΜΗΓΚΗΣ ΑΓΓΕΛΟΣ
6	ΚΑΣΤΗΣ ΑΝΤΩΝΗΣ	44	ΔΑΝΟΣ ΛΕΩΝΙΔΗΣ
7	ΚΛΗΡΟΝΟΜΟΙ ΜΑΛΑΧΙΑ ΜΙΧΑΗΛ	45	ΝΤΑΛΑΡΗΣ ΕΜΜΑΝΟΥΗΛ
8	ΚΛΗΡΟΝΟΜΟΙ ΜΑΛΑΧΙΑ ΜΑΤΘΑΙΟΥ	46	ΖΕΡΑΡ
9	ΜΑΥΡΑΚΗΣ ΔΗΜΗΤΡΙΟΣ	47	ΑΓΓΕΛΟΠΟΥΛΟΥ ΔΕΣΠΟΙΝΑ
10	ΔΙΑΜΑΝΤΟΠΟΥΛΟΣ ΖΑΝΗΣ	48	ΚΑΡΑΓΕΩΡΓΟΥ ΟΛΥΜΠΙΑ
11	ΒΑΡΝΑΣ	49	ΚΟΝΤΟΥ ΑΝΝΑ
12	ΦΙΛΙΠΠΗ ΣΑΒΙΤΤΗ	50	ΠΕΡΟΥΑΝΗΣ ΙΩΑΝΝΗΣ
13	ΠΑΠΑΚΥΡΑΚΟΥ ΕΥΑΓΓΕΛΟΣ	51	ΜΑΧΑΙΡΑΣ ΔΑΝΙΗΛ
14	ΜΑΛΑΧΙΑ	52	ΣΚΟΡΔΑΣ ΜΑΡΚΟΣ
15	ΡΟΥΣΣΟΥ	53	ΚΟΥΤΣΟΥΝΑΡΗ ΙΩΑΝΝΑ
16	ΠΑΠΑΕΥΘΕΡΟΥ ΕΥΕΥΘΕΡΙΟΣ	54	ΘΕΟΔΟΣΙΟΥ ΙΩΑΝΝΗΣ
17	ΤΣΑΛΗΣ ΑΓΓΕΛΟΣ	55	ΚΟΥΤΣΟΥΝΑΡΗΣ ΠΑΝΑΓΙΩΤΗΣ
18	ΝΤΑΛΑΡΗΣ ΑΝΤΩΝΙΟΣ	56	ΔΗΜΟΣΙΟ
19	ΒΑΡΚΑΛΟΥ ΣΟΦΙΑ	57	ΚΛΗΡΟΝΟΜΟΙ ΚΑΡΑΓΕΩΡΓΗ
	ΚΟΥΜΠΑΡΟΣ	58	ΝΙΚΗΦΟΡΟΥ ΙΩΑΝΝΗΣ
	ΜΑΧΑΙΡΑΣ ΘΕΟΔΩΡΟΣ	59	ΕΡΟΣ ΝΑΟΣ ΘΕΟΚΛΕΙΑ ΣΙΤΗΣ
20	ΧΑΤΖΗΜΚΑΛΗΣ	60	ΜΝΗΤΗΣ ΑΡΙΣΤΟΒΑΝΗΣ
21	ΜΑΧΑΙΡΑΣ ΘΕΟΔΩΣΙΟΣ	61	ΠΑΠΑΓΕΩΡΓΙΟΥ ΔΗΜΗΤΡΗΣ
22	ΔΗΜΟΣΙΟ	62	ΔΗΜΟΣΙΟ
23	ΔΗΜΟΣΙΟ	63	ΔΗΜΟΣΙΟ
24	ΔΗΜΟΤΙΚΗ ΑΓΟΡΑ	64	ΠΑΠΑΓΕΩΡΓΗΣ ΠΑΝΤΕΛΗΣ
25	ΚΑΠΑΝΕΡΗΣ ΜΑΤΙΑΔΗΣ	65	ΚΛΗΡΟΝΟΜΟΙ ΜΑΧΑΙΡΑ ΕΥΦΥΜΙΟΥ
26	ΧΡΗΣΤΟΔΟΥΛΟΥ ΣΑΒΒΑΣ	66	ΜΑΝΤΛΑΝ ΣΟΦΙΑ
	ΝΙΑΣ ΛΕΩΝΙΔΑΣ	67	ΚΛΗΡΟΝΟΜΟΙ ΣΙΡΟΚΛΗΝΗ ΚΟΛΛΑΟΥ
27	ΚΟΡΩΝΗΣ	68	ΚΟΛΙΑΣ ΜΙΧΑΗΛ ΤΟΥ ΔΗΜ.
28	ΤΣΑΝΤΙΔΑΣ ΚΩΝΙΝΟΣ	69	ΑΦΟΙΝΤΑΛΑΡΗ
29	ΠΑΝΟΥΚΑΣ	70	ΘΕΜΕΛΑΡΟΣ ΙΩΑΝΝΗΣ
	ΝΙΚΗΦΟΡΟΥ ΕΡΗΝΗ	71	ΜΕΓΕΣΗΣ / ΣΚΟΡΔΑΓΗΣ
30	ΜΕΡΜΗΓΚΗΣ ΑΓΓΕΛΟΣ	72	ΔΗΜΟΣΙΟ
	ΝΙΚΗΦΟΡΟΥ ΕΡΗΝΗ	73	ΚΑΣΤΗΣ ΑΝΤΩΝΗΣ
31	ΦΡΑΝΤΖΕΣΚΟΥ ΝΙΚΟΛΑΟΣ	74	ΔΗΜΟΣΙΟ
32	ΣΑΧΑΡΟΥ ΑΝΑΣΤΑΣΙΟΣ	75	ΜΑΡΑΤΟΣ / ΡΑΛΛΗΣ
33	ΚΟΥΤΣΟΣ ΣΤΑΥΡΟΣ	76	ΔΗΜΟΣΙΟ
34	ΝΙΑΣ ΛΕΩΝΙΔΑΣ	77	ΠΑΠΑΓΕΩΡΓΙΟΥ ΔΗΜΗΤΡΗΣ
35	ΚΟΥΡΟΥΒΛΗΣ ΜΙΧΑΗΛ	78	ΜΑΡΑΤΟΣ



ΤΑ ΣΤΟΙΧΕΙΑ ΤΗΣ ΕΠΙΓΕΙΑΣ ΑΠΟΤΥΠΩΣΗΣ ΔΟΘΗΚΑΝ ΣΤΟΝ ΜΕΛΕΤΗΤΗ ΑΠΟ ΤΟ ΑΝΕΚΔΟΤΟ ΤΑΜΕΙΟ ΓΙΑΤΙΜΟΥ.

ΕΠΙΓΕΙΑ ΑΠΟΤΥΠΩΣΗ: ΕΓΓΗΣ ΕΞΑΡΤΗΤΗ ΤΡΙΓΩΝΟΜΕΤΡΙΚΟΥ, ΠΟΛΥΓΩΝΟΜΕΤΡΙΚΟΥ ΔΙΚΤΥΟΥ ΑΠΟ ΤΟ ΕΓΣΑ 87 ΚΑΙ ΚΑΤΟΓΙΝ ΓΡΩΒΟΝΗ ΤΩΝ ΣΗΜΕΙΩΝ ΤΗΣ ΑΠΟΤΥΠΩΣΗΣ ΣΤΗΝ ΕΓΚΑΡΣΙΑ ΜΕΡΚΑΤΟΡΙΚΗ ΓΡΩΒΟΝΗ

Εξάρτηση: ΦΥ. ΛΕΡΟΣ Φω = 37 15' λφ = 3 15'

Υψομετρική Ακρίβεια: Μέση Στάθμη Βάλλουρας

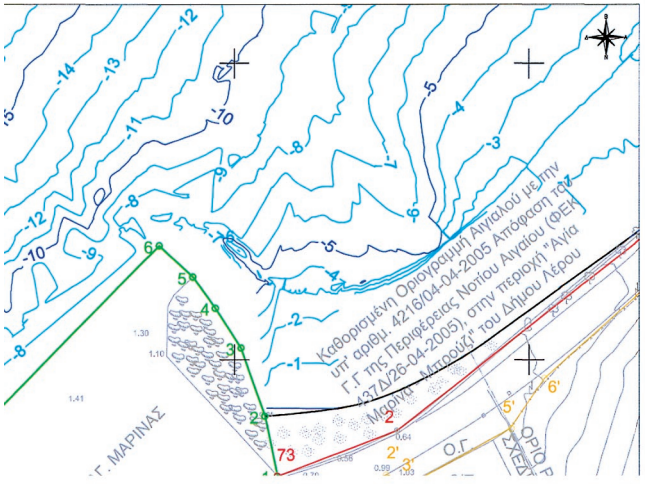

Σ1  
○ 1,21  
○,80

— (Red line)  
— (Yellow line)  
— (Green line)  
— (Blue line)  
— (Black line)  
— (Black line with ticks)  
— (Black line with ticks)

**ΥΠΟΜΝΗΜΑ**

ΑΡΙΘΜΟΣ ΠΟΛΥΓΩΝΟΜΕΤΡΙΚΟΥ ΣΗΜΕΙΟΥ-ΥΨΟΜΕΤΡΟ

ΥΨΟΜΕΤΡΟ ΤΑΧΥΜΕΤΡΙΚΟΥ ΣΗΜΕΙΟΥ

ΟΡΙΟΓΡΑΜΜΗ ΑΙΓΓΙΛΑΟΥ

ΟΡΙΟΓΡΑΜΜΗ ΠΑΡΑΛΙΑΣ

ΕΞΟΜΟΙΟΥΜΕΝΗ ΖΩΝΗ ΛΙΜΕΝΟΣ

ΚΥΡΙΑ ΙΣΟΒΑΘΗΣ ΓΡΑΜΜΗ

ΔΕΥΤΕΡΕΥΟΥΣΑ ΙΣΟΒΑΘΗΣ ΓΡΑΜΜΗ

ΑΚΤΟΓΡΑΜΜΗ

ΦΡΥΔΙ ΠΡΑΝΟΥΣ

ΠΟΔΙ ΠΡΑΝΟΥΣ

ΜΑΝΔΡΟΤΟΙΧΟΣ

ΑΜΜΟΧΑΛΙΚΩΔΕΣ ΕΔΑΦΟΣ



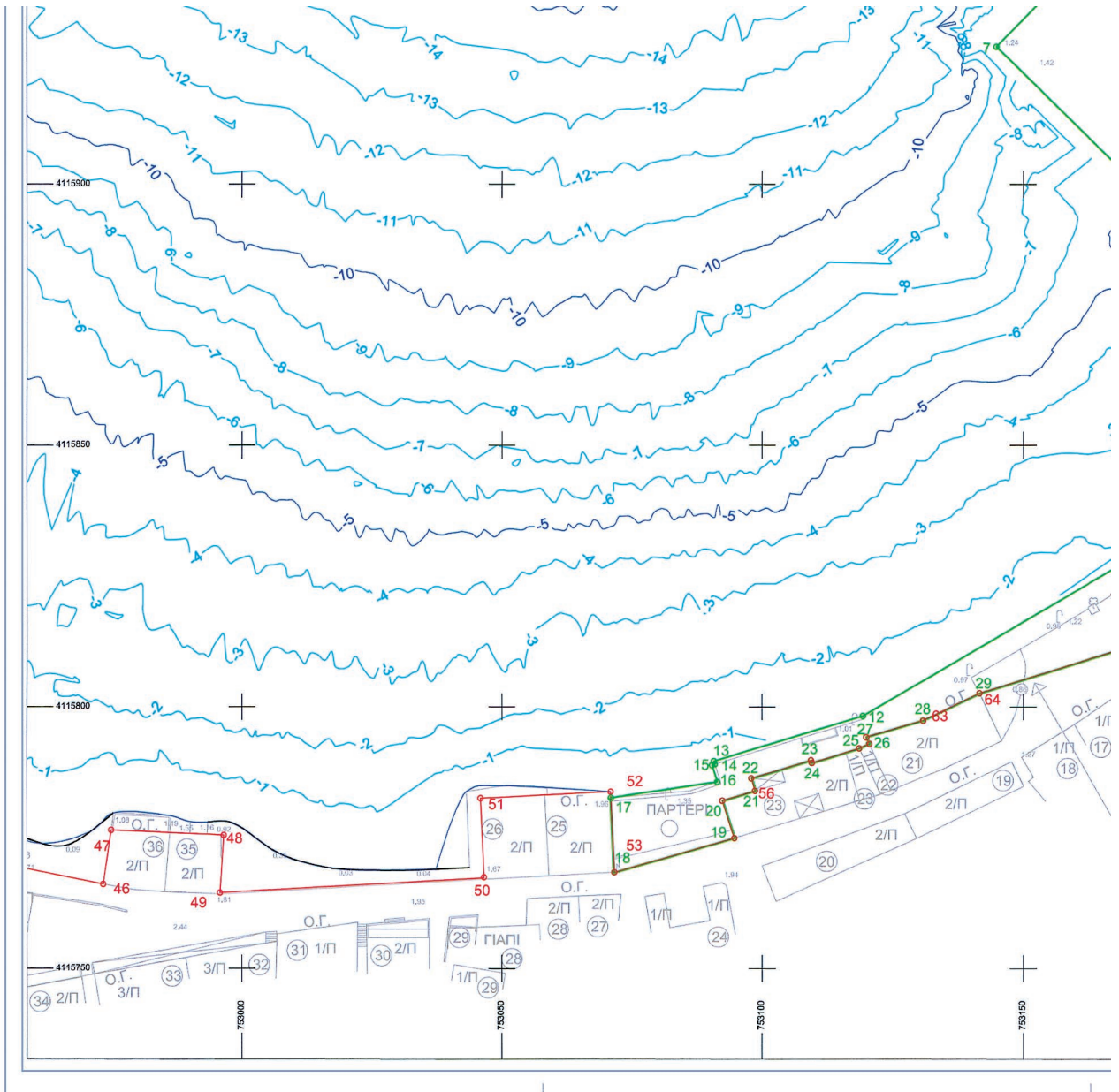

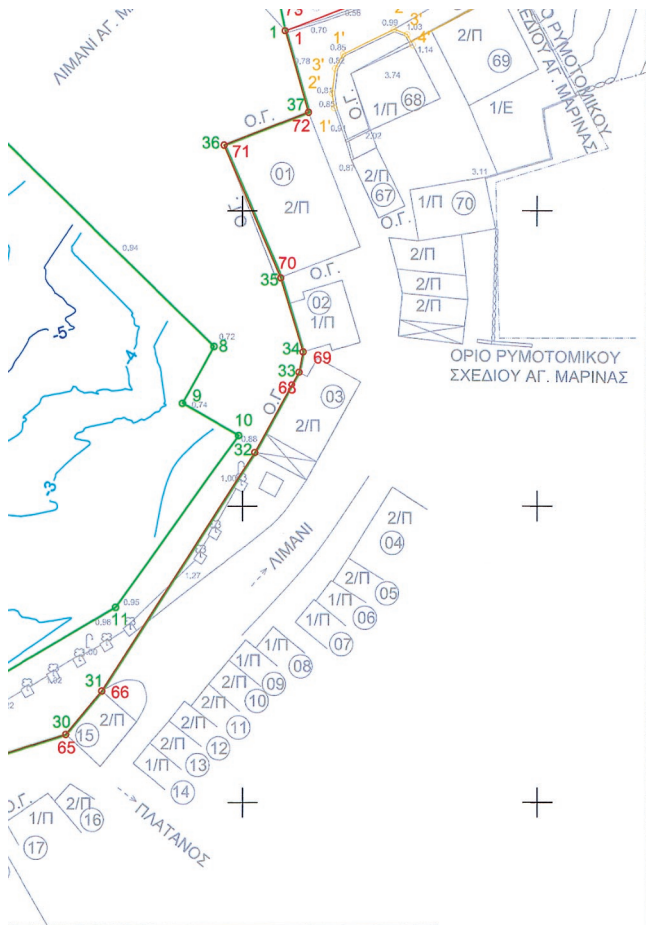

Καθορισμένη Οριογραμμή Αιγιαλού με την υπ' αριθμ. 22271/5711/14-05-2013 Απόφαση της Γ.Γ. της Αποκεντρωμένης Διοίκησης Αιγαίου (ΦΕΚ 266Δ/28-05-2013), στην περιοχή "Αγία Μαρίνα - Νερόμυλος" Δήμου Λέρου

ΣΤΥΛΟΣ ΔΕΗ  
 ΠΥΛΩΝΕΣ ΦΩΤΙΣΜΟΥ  
 ΔΕΝΤΡΟ  
 ΔΙΩΡΟΦΟ  
 Π = ΠΛΑΚΟΣΚΕΠΕΣ  
 Λ = ΛΑΜΑΡΙΝΑ  
 Βεράντα  
 Ερείπιο

ΕΛΛΗΝΙΚΗ ΔΗΜΟΚΡΑΤΙΑ ΝΟΜΟΣ ΔΟΔΕΚΑΝΗΣΟΥ ΔΗΜΟΣ ΠΑΤΜΟΥ ΔΗΜΟΤΙΚΟ ΛΙΜΕΝΙΚΟ ΤΑΜΕΙΟ ΠΑΤΜΟΥ ΤΟΠΟΓΡΑΦΙΚΗ ΜΕΛΕΤΗ ΚΑΘΟΡΙΣΜΟΥ ΧΩΡΩΝ ΠΟΥ ΕΞΟΜΟΙΟΝΤΑΙ ΜΕ ΖΩΝΗ ΛΙΜΕΝΑ ΣΤΗΝ ΠΕΡΙΟΧΗ "ΑΓΙΑΣ ΜΑΡΙΝΑΣ" Δ. ΛΕΡΟΥ ΤΟΠΟΓΡΑΦΙΚΟ - ΒΥΘΟΜΕΤΡΙΚΟ ΔΙΑΓΡΑΜΜΑ ΚΛΙΜΑΚΑΣ 1:500 ΘΕΣΗ : ΑΓΙΑ ΜΑΡΙΝΑ ΔΗΜΟΥ ΛΕΡΟΥ ΕΡΓΟΔΟΤΗΣ : ΔΗΜΟΤΙΚΟ ΛΙΜΕΝΙΚΟ ΤΑΜΕΙΟ ΠΑΤΜΟΥ ΜΕΛΕΤΗΤΗΣ : ΝΙΚΟΣ ΖΑΡΚΑΔΟΥΛΑΣ - Τοπογράφος Μηχανικός ΕΜΠ			
Ο ΜΕΛΕΤΗΤΗΣ	ΣΦΡΑΓΙΔΑ	ΥΠΟΓΡΑΦΗ	ΑΡΙΘΜ. ΣΧΕΔΙΟΥ
ΝΙΚΟΛΑΟΣ Δ. ΖΑΡΚΑΔΟΥΛΑΣ ΑΓΡΟΝΟΜΟΣ ΤΟΠΟΓΡΑΦΟΣ ΜΗΧΑΝΙΚΟΣ ΔΙΠΛΩΜ. Ε.Μ.Π. - Α.Μ. Γ.Ε.Ε. 88262 ΕΠΙΤΑΝΗΣΟΥ 6Α - ΑΛΙΜΟΣ 174 55 Α.Φ.Μ. 124711170 - Δ.Ο.Υ. Π. ΦΑΛΗΡΟΥ			T1
ΚΕΙΜΕΝΟ ΕΠΙΤΡΟΠΗΣ ΛΙΜΕΝΙΚΟΥ ΤΑΜΕΙΟΥ ΔΗΜΟΥ ΠΑΤΜΟΥ	ΕΛΕΓΧΟΣ	Ο ΕΠΙΒΛΕΠΩΝ  ΓΕΩΡΓΙΟΣ Π. ΦΩΦΩΛΕΑΚΗΣ ΠΟΛΥΤΕΧΝΟΣ ΜΗΧΑΝΙΚΟΣ	ΗΜΕΡΙΑ 17-12-2013 ΥΠΟΓΡΑΦΗ
	ΘΕΩΡΗΣΗ	Η ΠΡΟΪΣΤΑΜΕΝΗ ΤΣΕ  ΓΕΩΡΓΙΑ ΜΑΡΤΙΝΙΔΟΥ ΑΡΧΙΤΕΚΤΟΝΟΣ	ΗΜΕΡΙΑ 12-12-2013 ΥΠΟΓΡΑΦΗ
	ΧΡΟΝΟΛΟΓΙΑ ΜΕΛΕΤΗΣ: ΟΚΤΩΒΡΙΟΣ 2013 ΚΛΙΜΑΚΑ : 1:500 ΙΣΟΔΙΑΣΤΑΣΗ: 1.00		
Η ΕΠΙΤΡΟΠΗ ΚΑΘΟΡΙΣΜΟΥ			
Ο ΠΡΟΕΔΡΟΣ	1. 2. 3. 4. 5.		



Αριθμ. 24904/866

(2)

Κατηγοριοποίηση του οικισμού Παλαιόχουνη της Τ.Κ. Παλαιόχουνης της Δ.Ε. Βαλτετσίου του Δήμου Τρίπολης της Περιφερειακής Ενότητας Αρκαδίας.

Ο ΓΕΝΙΚΟΣ ΓΡΑΜΜΑΤΕΑΣ  
ΑΠΟΚΕΝΤΡΩΜΕΝΗΣ ΔΙΟΙΚΗΣΗΣ ΠΕΛΟΠΟΝΝΗΣΟΥ,  
ΔΥΤΙΚΗΣ ΕΛΛΑΔΟΣ ΚΑΙ ΙΟΝΙΟΥ

Έχοντας υπόψη:

1. Τις διατάξεις του Ν. 3852/2010 «Νέα Αρχιτεκτονική της Αυτοδιοίκησης και της Αποκεντρωμένης Διοίκησης - Πρόγραμμα Καλλικράτης» (ΦΕΚ 87 Α΄/7-6-2010).

2. Το Π.Δ. 139/2010 «Οργανισμός της Αποκεντρωμένης Διοίκησης Πελοποννήσου, Δυτικής Ελλάδας και Ιονίου» (ΦΕΚ 232 Α΄/27-12-2010).

3. Τις διατάξεις του Ν. 2503/97 (ΦΕΚ 107 Α΄) «Διοίκηση, οργάνωση της Περιφέρειας, ρύθμιση θεμάτων για την τοπική αυτοδιοίκηση και άλλες διατάξεις».

4. Τις διατάξεις του Ν. 2647/22-10-98 (ΦΕΚ 237 Α΄) «Μεταβίβαση αρμοδιοτήτων στις Περιφέρειες και την Αυτοδιοίκηση και άλλες διατάξεις».

5. Τα οριζόμενα στην υπ΄ αριθμ. 30031/940/27.12.12 απόφαση Γενικού Γραμματέα Αποκεντρωμένης Διοίκησης Πελοποννήσου Δυτικής Ελλάδας και Ιονίου για την ανασυγκρότηση των Συμβουλίων Πολεοδομικών Θεμάτων και Αμφισβητήσεων (ΣΥ.ΠΟ.Θ.Α.) στην έδρα των Περιφερειακών Ενοτήτων Αρκαδίας και Μεσσηνίας, κατ' εφαρμογή του άρθρου 30 του Ν. 4030/11.

6. Τις διατάξεις του Π.Δ./24-4-85 (ΦΕΚ 181/Δ΄/3.5.85) «περί τρόπου καθορισμού ορίων οικισμών της χώρας μέχρι 2000 κατοίκους, κατηγορίες αυτών και καθορι-

σμός όρων και περιορισμών δόμησης των» όπως τροποποιήθηκε με τα Π.Δ./14-2-87 (ΦΕΚ 133/Δ΄/23-2-1987) και Π.Δ./25-4-89 (ΦΕΚ 293/Δ/16-5-1989).

7. Την υπ΄ αριθμ. 11247/2011 απόφαση «Αποτελέσματα της απογραφής πληθυσμού -κατοικιών 2011» (ΦΕΚ 3465/Β/28-12-2012).

8. Την υπ΄ αριθμ. 4205/14-7-1983 απόφαση του Νομάρχη Αρκαδίας για τον χαρακτηρισμό οικισμών του Νομού Αρκαδίας βάσει του Π.Δ. της 6.12.1982 (ΦΕΚ 423/Δ΄/19.9.1983).

9. Το Π.Δ. της 6.12.1982 «Καθορισμός όρων και περιορισμών δομήσεως οικισμών της Χώρας» (588/Δ΄/23-12-1982).

10. Την υπ΄ αριθμ. 22532/812/21-3-2014 εισήγηση της Δ/σης Περιβάλλοντος & Χωρικού Σχεδιασμού Πελοποννήσου προς το ΣΥ.ΠΟ.Θ.Α. Περιφερειακής Ενότητας Αρκαδίας.

11. Την ομόφωνη θετική γνωμοδότηση του ΣΥ.ΠΟ.Θ.Α. Π.Ε. Αρκαδίας όπως αποτυπώνεται στο πρακτικό 2/24.3.2914 - Θέμα 19ο του συμβουλίου, αποφασίζουμε:

Την κατηγοριοποίηση του οικισμού Παλαιόχουνη της Τ.Κ. Παλαιόχουνης της Δ.Ε. Βαλτετσίου του Δήμου Τρίπολης της Περιφερειακής Ενότητας Αρκαδίας, σύμφωνα με τα παρακάτω:

Βαθμός Προστασίας: Αδιάφορος

Μέγεθος: Μικρός

Η απόφαση αυτή να δημοσιευθεί στην Εφημερίδα της Κυβερνήσεως.

Τρίπολη, 1 Απριλίου 2014

Ο Γενικός Γραμματέας  
Αποκεντρωμένης Διοίκησης  
ΓΕΩΡΓΙΟΣ ΔΙΔΑΣΚΑΛΟΥ







**ΕΘΝΙΚΟ ΤΥΠΟΓΡΑΦΕΙΟ**  
**ΕΦΗΜΕΡΙΣ ΤΗΣ ΚΥΒΕΡΝΗΣΕΩΣ**

**ΤΙΜΗ ΠΩΛΗΣΗΣ ΦΥΛΛΩΝ ΤΗΣ ΕΦΗΜΕΡΙΔΑΣ ΤΗΣ ΚΥΒΕΡΝΗΣΕΩΣ**

**Σε έντυπη μορφή:**

- Για τα Φ.Ε.Κ. από 1 έως 16 σελίδες σε 1 € προσαυξανόμενη κατά 0,20 € για κάθε επιπλέον οκτασέλιδο ή μέρος αυτού.
- Για τα φωτοαντίγραφα Φ.Ε.Κ. σε 0,15 € ανά σελίδα.

**Σε μορφή DVD/CD:**

Τεύχος	Ετήσια έκδοση	Τριμηνιαία έκδοση	Μηνιαία έκδοση	Τεύχος	Ετήσια έκδοση	Τριμηνιαία έκδοση	Μηνιαία έκδοση
<b>Α'</b>	150 €	40 €	15 €	<b>Α.Α.Π.</b>	110 €	30 €	-
<b>Β'</b>	300 €	80 €	30 €	<b>Ε.Β.Ι.</b>	100 €	-	-
<b>Γ'</b>	50 €	-	-	<b>Α.Ε.Δ.</b>	5 €	-	-
<b>Υ.Ο.Δ.Δ.</b>	50 €	-	-	<b>Δ.Δ.Σ.</b>	200 €	-	20 €
<b>Δ'</b>	110 €	30 €	-	<b>Α.Ε.-Ε.Π.Ε.</b>	-	-	100 €

- Η τιμή πώλησης μεμονωμένων Φ.Ε.Κ. σε μορφή cd-rom από εκείνα που διατίθενται σε ψηφιακή μορφή και μέχρι 100 σελίδες, σε 5 € προσαυξανόμενη κατά 1 € ανά 50 σελίδες.

**ΕΤΗΣΙΕΣ ΣΥΝΔΡΟΜΕΣ Φ.Ε.Κ.**

Τεύχος	Έντυπη μορφή	Τεύχος	Έντυπη μορφή	Τεύχος	Έντυπη μορφή
<b>Α'</b>	225 €	<b>Δ'</b>	160 €	<b>Α.Ε.-Ε.Π.Ε.</b>	2.250 €
<b>Β'</b>	320 €	<b>Α.Α.Π.</b>	160 €	<b>Δ.Δ.Σ.</b>	225 €
<b>Γ'</b>	65 €	<b>Ε.Β.Ι.</b>	65 €	<b>Α.Σ.Ε.Π.</b>	70 €
<b>Υ.Ο.Δ.Δ.</b>	65 €	<b>Α.Ε.Δ.</b>	10 €	<b>Ο.Π.Κ.</b>	-

- Το τεύχος Α.Σ.Ε.Π. (έντυπη μορφή) θα αποστέλλεται σε συνδρομητές ταχυδρομικά, με την επιβάρυνση των 70 €, ποσό το οποίο αφορά τα ταχυδρομικά έξοδα.

- Η καταβολή γίνεται σε όλες τις Δημόσιες Οικονομικές Υπηρεσίες (Δ.Ο.Υ.). Το πρωτότυπο διπλότυπο (έγγραφο αριθμ. πρωτ. 9067/28.2.2005 2η Υπηρεσία Επιτρόπου Ελεγκτικού Συνεδρίου) με φροντίδα των ενδιαφερομένων, πρέπει να αποστέλλεται ή να κατατίθεται στο Εθνικό Τυπογραφείο (Καποδιστριαύ 34, Τ.Κ. 104 32 Αθήνα).
- Σημειώνεται ότι φωτοαντίγραφα διπλοτύπων, ταχυδρομικές Επιταγές για την εξόφληση της συνδρομής, δεν γίνονται δεκτά και θα επιστρέφονται.
- Οι οργανισμοί τοπικής αυτοδιοίκησης, τα νομικά πρόσωπα δημοσίου δικαίου, τα μέλη της Ένωσης Ιδιοκτητών Ημερησίου Τύπου Αθηνών και Επαρχίας, οι τηλεοπτικοί και ραδιοφωνικοί σταθμοί, η Ε.Σ.Η.Ε.Α, τα τριτοβάθμια συνδικαλιστικά όργανα και οι τριτοβάθμιες επαγγελματικές ενώσεις δικαιούνται έκπτωσης πενήντα τοις εκατό (50%) επί της ετήσιας συνδρομής.
- Το ποσό υπέρ Τ.Α.Π.Ε.Τ. (5% επί του ποσού συνδρομής), καταβάλλεται ολόκληρο (Κ.Α.Ε. 3512) και υπολογίζεται πριν την έκπτωση.
- Στην Ταχυδρομική συνδρομή του τεύχους Α.Σ.Ε.Π. δεν γίνεται έκπτωση.

Πληροφορίες για δημοσιεύματα που καταχωρίζονται στα Φ.Ε.Κ. στο τηλ.: 210 5279000.

Φωτοαντίγραφα παλαιών Φ.Ε.Κ.: τηλ.: 210 8220885.

Τα φύλλα όλων των τευχών της Εφημερίδας της Κυβερνήσεως διατίθενται δωρεάν σε ηλεκτρονική μορφή από την ιστοσελίδα του Εθνικού Τυπογραφείου ([www.et.gr](http://www.et.gr))

Ηλεκτρονική Διεύθυνση: <http://www.et.gr> - e-mail: [webmaster.et@et.gr](mailto:webmaster.et@et.gr)

ΟΙ ΥΠΗΡΕΣΙΕΣ ΕΞΥΠΗΡΕΤΗΣΗΣ ΠΟΛΙΤΩΝ ΛΕΙΤΟΥΡΓΟΥΝ ΚΑΘΗΜΕΡΙΝΑ ΑΠΟ 08:00 ΜΕΧΡΙ 13:30



\* 1 5 0 0 1 2 5 1 7 0 4 1 4 0 0 1 2 \*

ΑΠΟ ΤΟ ΕΘΝΙΚΟ ΤΥΠΟΓΡΑΦΕΙΟ

ΚΑΠΟΔΙΣΤΡΙΑΟΥ 34 \* ΑΘΗΝΑ 104 32 \* ΤΗΛ. 210 52 79 000 \* FAX 210 52 21 004